EDICIÓN POPULAR A 2 CENTÉSIMOS

Redactor en Jefe: EDUARDO ACEVEDO

Los artículos de interés general se publicarán gratuitamente. Los de interés particular, abonarán según la tarifa del establecimiento. Unos y otros deberán remitirse antes de las 7 p. m. No se devuelven los originales, publíquense ó no.

El Siglo

Gerente: ARTURO RICARD

Agentes: En Paris.—Señores Mayence, Fayee et Cie, rue de la Grange Batelière 18.—Señor A. Lorette, director de la Société Mutuelle de Publicité 16, rue Caumartin.

MONTEVIDEO—Juéves 3 de Agosto de 1899 | EDICION POPULAR | Año II—Núm. 365

Al teniente general Roca

PRESIDENTE DE LA REPÚBLICA ARGENTINA

Un gran hombre. Un gran pueblo: el representante es digno del representado como soldado, político y estadista. Pero nosotros no vamos á hablar al soldado de sus batallas y victorias de Naembé y Santa Rosa, ni aun de la conquista de la Pampa después de la lucha cuatro veces secular que empieza con la fundacion de Buenos Aires por don Pedro de Mendoza, que prosiguen todos los gobiernos con varia fortuna y que termina al fin Roca con el triunfo definitivo de la civilizacion sobrela barbarie, dando ensanche solosal al territorio argentino. No vamos á hablar tampoco de los triunfos del político sagaz, habilísimo, cuya creciente popularidad,—que lo ha dado un *lis* presidencial sin resistencias,—ha excedido la que un tiempo tuvo Urquiza y aun la del mismo popularísimo general Mitre.

Ni hablaremos del estadista bajo cuya alta inspiracion,—porque aun sin ocupar el poder marcaba las rumbos de la política externa,—se acrecentó el poder militar terrestre y marítimo de la argentina, se equilibraron las fuerzas con las del gigante trasandino, y haciendo prepondera la justicia y las grandes cuestiones nacionales sobre las pasiones patrióticas exaltadas, consiguió se sometiera el legendario litigio al fallo imparcial de la Reina Victoria y el de uno de sus ministros al representante de los Estados Unidos.

La Puna de Atacama declarada argentina en su casi totalidad, y la conferencia del Estrecho que Roca y Errázuriz evocando las sombras ilustres de San Martin y O'Higgins, se abrazaron cordialmente recordando la santa alianza de la independencia, son la coronacion de esa alta política exterior, á la que la visita al Brasil y á esta República, va á caracterizar con impresiones de union fraternal americana.

No, ni damas de victorias, ni aclamaciones entusiastas y entusiastas, que los latinos no escatimamos jamás á los vencedores de las tormentas de la guerra ó la política, ni himnos marciales de pueblos hermanos, cuyas banderas enlazadas flamearon juntas en batallas luminosas por la luz de triunfos inolvidables,—vamos á traer á la memoria del huesped ilustre que hoy honra la patria de Artigas y Lavalleja.

Otra luz menos deslumbrante que la de los grandes éxitos, pero no menos atractiva para certos espíritus, es la que haremos fulgurar ante su mirada fria y escrutadora de gran político, seguros de que se ha de mirar y enconcer un instante con bulgores de juventud.

Desde las cumbres de la ambicion victoriosa, pasa que aspiran perpetuamente los vientos agitados de las rivalidades políticas, que sombrean á pesar de su altura y por razon de ella las preocupaciones incesantes de locales y cosas internos ó externos, debe ser muy grato contemplar el valle ameno y florido desde el que se empezó, en juvenil edad, la ardua y gloriosa ascension.

Son reminiscencias del colegio del Uruguay, de la aurora de su vida, las que vamos á evocar.—Sabemos que le tocan el corazon, que ha sabido conservar con fidelidad religiosa, á pesar de los ardores de la lucha y de los heladas desencantos que da el conocimiento de los hombres, los recuerdos de la primavera de su vida. Nos ha probado lo mismo en las embriagueces de la primer victoria militar, al empezar su carrera política en Naembé, que al culminaria ascendiendo á la Presidencia de la República Argentina.—Tocemos de ella testimonios fidedignos y alguno que nos toca de cerca.

Venceslao de Lopez Jordan en aquella batalla, tropezó en el humo del combate con nuestro hermano Juan, abanderado del Batallon de Guardias Nacionales del Uruguay, su prisionero,—y al verlo lo conoció en el acto, y exclamó con acento de afectuosa inquietud: «¡Hay muchos colegiales del Uruguay! Cuidado no vayan á matarme alguno.» Tratólos como á hermanos hospedólos en su propia carpa, suministróles recursos, y les recomendó con celoso empeño al ser trasladados á Buenos Aires.

Elevado á su primera presidencia de la República, en su Ministerio, en la Administracion de Correos y Telégrafos, así como en otros altos puestos públicos figuran sus antiguos condiscípulos. De tal suerte que el viejo y querido doctor Larroque, cocinero un dia radiante de júbilo: «Loado sea Dios! El Colegio Nacional del Uruguay, mi Colegio del Uruguay gobierna la República!»

Hoy mismo, ocho lustros despues de dejado el viejo claustro, cuando el tiempo, implacable con todas las organizaciones debiles, ó con los que han gastado sus fuerzas en la lucha por la existencia, las devorado, ¿y! bastos viejos compañeros, podemos ver cerca de él, en altos puestos de la administracion pública, á los Vicesoro, Chavarria, Wilde, Cordoba, Banegas, Figueroa, Ruiz de los Llanos, Jurado, Ortiz, Basualdo, Araoz, Pacheco, Salvatierra y tantos otros estudiantes del histórico colegio.

Hablándonos el último ha poco tiempo, de lo gratas que son á Roca las reminiscencias que vamos á evocar, nos decia: «hace algunos dias nos encontramos casualmente en la Plaza de Mayo algunos viejos colegiales.—Como era natural, empezamos á hablar del Colegio.—Paso cerca de nosotros Wilde, y movido por una atraccion que es superior á su espiritual escepticismo, se aproximó diciéndonos: «Apuesto á que están contando *pacadas* del Colegio—Y Wilde, que algo cree en el Colegio del Uruguay, el que cree tan pocas cosas,—contó tambien su episodio.—En él estabamos cuando vimos á Roca, que pensativo se dirigia á la casa Rosada.—Al ver el grupo su fisonomía se iluminó, y sufriendo la misma atraccion que Wilde nos abordó exclamando: «A que están contando cuentos del Colegio!» (Entre ex-estudiantes del Uruguay, el Colegio» no es, no puede ser sino el Colegio del Uruguay». Y Roca tomóse manso su cuento de antaño, en medio á la risa y las bromas de sus antiguos compañeros.

Nos proponemos, pues, recordando gratas reminiscencias y aunque al tema lo hemos casi agotado en anteriores artículos, evocar aquellos viejos claustros y vivir una hora de aquella vida juvenil tan llena de ilusiones y esperanzas.

Y al hacerlo, con el carácter de amistosa bienvenida, de simpáticas *saudades* al que más alto de todos ha ascendido en la escala de los trabajos políticos y viene en representacion de la Patria Grande que nos diera tan fraternal generosa hospitalidad, creemos ser el eco fiel de todos los orientales que fueron compañeros de colegio de Julio Argentino Roca—Lo mismo de los escritores como Eduardo Flores, de los soldados como el general Eduardo Vazquez, coronales Martin Soúberán y Baldomero Borques, Comandantes Martin Aráspe, N. Brian, Mayor Apolinario Doldan, que de los simples ciudadanos como Dalmiro Pellippone, Emiliano Coronel Pedro Aramburú José Copello, Justino Fernandez, Belarmino Duran, Paz Benitas—Y basta de prólogo, para que la sinfonía de introduccion no tenga más música que toda la ópera.

El Colegio N. del Uruguay

REMINISCENCIAS JUVENILES

El Colegio N. del Uruguay era, de 1856 á 1860 inclusive, su lustro de mayor esplendor, un gran foco de luz intelectual, de irresistible atraccion para la juventud de la República Argentina, sin excluir del todo á Buenos Aires y á la docta Córdoba. Más aún, ese poder de atraccion alcanzaba á los países vecinos, á la República Oriental y al ardiente Paraguay.

La prueba? De cuatrocientos á quinientos estudiantes venidos de todos los extremos del antiguo Virreinato de Buenos Aires Lo mismo de provincias andinas, de las de tierra adentro, del extenso litoral rioplatense, paraguayo y uruguayo, que de las márgenes del Yaguaron, del Paraguay y Pilcomayo—Hasta la Pampa nos dió un colegial en el indio Cristo, hijo del célebre cacique de ese nombre.

Esa composicion del colegio, la inevitable variedad de caracteres, temperamentos, aptitudes tendencias intelectuales y de sentimiento,—que no significaban la unidad de cuerpo, la hermosa solidaridad y afecto que desarrolla la larga vida en comun de los conjuntos humanos,—hacia la vida la vida intensa, animada, con manifestaciones interesantes, originales, que han dejado huella, gratísimas remembranzas en los espíritus que perciben sus bellezas.

Reinaba en el Colegio, como así debia ser, la más perfecta igualdad, el compañerismo más completo. Y los Urquiza, del Carmen, Redaelli, Roca, Virasoro, Benavidez, Peñaloza, Videla, Calle, Lagos, Del Campo, Alvarado, del Castillo, Victorica, Araoz, Rodriguez, Urdinarrain, Lopez Jordan, Gercó, Basualdo, Urtubey, Ruiz Moreno, Cordero, Sagastume, Cabazza, Zapata, La Plaza, Lagos, Dominguez, Villafañe, Corbalan, García Quirno, Lamela, Pietranera, Benegas, Bustamente, Outes, Tejanos, Pinto, Tamayo, etc., etc., etc., los representantes de los apellidos más espectables de la República por su tradicion de gloria, por su influencia actual en las gobernaciones de las provincias, los hijos de los caudillos como el último poeta provinciano, que no tenia ni *recomendado* en el Uruguay, se trataban con la más fraternal cordialidad. Ninguno se creia nunca más alto que el emulado Tailor.

Pero eso no implicaba que el Colegio, como todos los conjuntos sociales, no tuviera su aristocracia de talentos y caracteres, su burguesia, ó estado medio,—la mediocridad en la media comun de los hombres,—y su morralla, lo que un romano llamaria *plebs*.

Aquí, que era un espíritu recto y penetrante, aquí la del porvenir en la frente de sus discípulos; y que sabia distinguir á los que se alzaban sin herir á los que quedaban en nivel mediano, solia decir: juzgándolos con una sola palabra: «Capaz, como Montero (que se aprendia una leccion de derecho con una sola lectura; recto como Chorrarin, (que ha realizado la profecia siendo como rectitud) un joven Virgilio Tedin; bueno, como Escobar (Manuel); estudioso como Gomez; prudente como Barguren, otro juez excelente que murió en la cúspide de la magistratura, en la Suprema Corte de Fuerzas; sagaz como Roca,—que ha excedido la misma profecia, pues es el primer político argentino; ambicioso como Segovia el que es hoy uno de los mas eminentes jurisconsultos de su patria; severo como Argento, —ex-senador y que fué uno de los prohombres del partido clerical argentino, «El fraile» Argento, como le decíamos en el colegio y que Angel Floro Costa *recordó* «Obispo, el «Obispo Argento» de nuestra Universidad de Montevideo; *fuaco* como Wilde,—que dice todo lo que piensa y que piensa con envidiable originalidad; elocuente como Leguizamon (Onofrio); sesudo como Plaza (Victorino); inspirado como Andrade,—que cantó á Prometeo en versos dignos de Victor Hugo y que tuvo alientos para colgar en el mas alto pináculo de los Andes su «Nido de Condores» que saludan con estridentes gritos de victoria la sombra de San Martin que cruza la eminente cordillera; literario como Lagos Ojeda,—el de fisonomía árabe, adorador de las letras.. y del eterno femenino; valiente como Lagos (Hilario) ó Benites (Amadeo); susceptible como M. Ruiz Moreno,—por algo le llamábamos «Martin Guerra»; silencioso como Jurado, etc., etc.

***

Pero la solidaridad, la fraternal union, que es el vínculo del conjunto, no es excluyente de la crítica, de la sátira espiritual, de la broma traviesa, burlesca, que son la sal de las relaciones de la juventud. Y en el trato íntimo, constante, diario, todos los caracteres, aun los mas reservados, dejan ver su lado flaco, su flanco vulnerable, «el quid ridículum» de algun defecto físico ó moral—Y los muchachos, aun mas que los hombres, porque su intencion es reir, no disimular, abusan del *carpe diem* nuevo *res* que saben por instinto sin haber ojeado los clásicos latinos.

De ahí que reinara en el Colegio, como conformidad epidémica, la mania del apodo. Los habia de todo género y muchos felicísimos. El apodo no es sino la «confirmacion» sustituyendo el nombre de pila por el consagrado por la sátira Y á veces se adhiere de tal modo, que de algunos colegiales recordamos el apodo y no el nombre, como nos sucede con el «Zorro guasquidos».

Todos aceptaban el apodo con admirable naturalidad. Y Efraim Corbalan, el mas feo y bueno de los muchachos, respondia mas prontamente cuando se le llamaba «Fenómeno», que era su sensible apodo, que cuando se le llamaba por su nombre. Consecuencia de esto, que habiendose abusado de la fauna en la clasificacion, resultaba el Colegio un verdadero jardin zoológico por la coleccion de clases y animales que concurrian. Recordamos dos tigres, «El Tigre Ruiz», Miguel, abogado despues; «El Tigre Villanueva» ingeniero, que mandaba la Artillería de Lopez Jordan, el Sauce en Santa Rosa, y la tuna del Uruguay; varios Zorros, «el Zorro Avila», agrimensor, el «Zorro guasquedo»,.... «el Zorro Limas», comisario del Uruguay, y «el Zorro Jardinero, Emiliano Fernandez; los pájaros, el «Pájaro Malragante», y el «Pájaro Escobar», notable abogado y Juez inodoro; tambien podemos anotar «El Macho», Reina, doctor Pedro Celestino; «El Gato», Ruiz; los Leones, «Rabel; «El Chimango», Jorge Dimianovich, nuestro querido amigo; «La Lauch», Juan Aramburú, el menor de los Aramburú; «El Cianchino, C. C. Z. [illegible] Blanco, D. S.; «El Conejo», Ramiro Lagarzamon, «El Mono», Ceferino Rodriguez; «la Vieja del Agua», el agrimensor Martin z, etc

Recordando las bromas del colegio y prosiguiendolas en «La Bohemia»—que formaron un Buenos Aires al continuar sus estudios Juan José Brito, Julio Fourouge, Ceferino Rodriguez, Isidoro Aramburú, Novaro, etc., le hizo Isidoro á Rodriguez. «El Mono», una biografía que publicó un periodiquin de entonces que decia así: «Ceferino es «monoteista», en religion; enemigo del «monopolio», en economía política; lacónico, para hablar siempre por «monosilabos», no, no antiparras, sino «monocolo»; precisa en todo, hasta en el número «uno» ó sea la unidad de la raza humana... viniendo de un solo mono; no la escrito sino «monografías»; es esquivo, pues prefiere á la conversacion el «monólogo; «monógamo», y «un mono», porque es respecto á «mujeres» el último mono; finalmente, lucirá «bre su tumba con un mausoleo sino un *«non ultra»*, «Estas bromas no impedian un efecto fraternal y ellos vinieron juntos hasta la lejana muerte del buena de Ceferino! Ese periodiquito no era sino la continuacion de el manuscrito que circulaba en el colegio. El dia una idea de lo que era necesario seguir el ingenio para atacar y defenderse en la vida estudiantil.

***

El colegio del Uruguay era el claustro y cuartel, legion de espíritus soñadores y falange de soldados que en caso extremo hubieran jugado al juego de la guerra, el mas ardiente y prestigioso de todos aún en el espíritu de los hombres, pues aclaman como predilectos de los Dioses á los consagrados por el oleo de las grandes victorias.

Era nuestro jefe superior el doctor Larroque, Rector del Colegio, cuyo perfil militar era semejante al de mas decidido y talentoso de nuestros escritores nacionales —Como se vé, su aire no debia ser extremadamente marcial.—Pero su bigote galo, largo y ancho, los aires soldadescos que tomaba, sus brillantes arengas militares y nuestro entusiasmo juvenil, bastaban para que nos crégésemos soldados de verdad.—A ninguno, ni aun á los estudiantes de historia romana, se les ocurria que en una batalla pudiéramos imitar á Horacio en la de Filipos.

Era nuestro instructor el coronel Martinez Fontes, porteño, hombre de mundo, militar instruido, elegante y apasionado de las damas—y probó este último terminando en carrera con el rapto, (voluntario), de una de las mas distinguidas y hermosas mujeres del Uruguay.—Una verdadera griega por el nombre, la belleza de sus formas y apasionado corazon.

Recordamos el primer ejercicio de fuego, en la cancha de las carreras, en las orillas del pueblo, como una fecha memorable. Al regreso, con las manos y el rostro algo ennegrecidos (era la época del fusil de chispa), nos creíamos todos unos veteranos. Y las muchachas del Uruguay,—para quien fué una fiesta la marcial apostura que tomábamos, nos miraban con mayor benevolencia y simpatía. Siempre tuvo Venus un flaco por Marte y vice-versa.

A propósito de servicio militar contonos un compañero un episodio del cual fuera víctima un estimable vecino.

Era este de estatura elevadísima y de proporcionadas fuerzas—algo así como el Porithos de nuestro ejército, segun llamara un dia Carlos M. Ramirez á uno de nuestros valientes soldados, el comandante Pedro Berro.

En una de las esquinas del Colegio, convertido en canton militar, habia un centinela.—La noche era oscura como boca de lobo, y lluviosa, y el centinela vió venir un gran bulto por la vereda.—Al divisarlo exclamó con enérgica voz: abajo de la vereda,—y como el bulto vacilase en meterse en el barro, la órden se reiteró con acento aún mas imperativo.

Cumplida esa orden el centinela gritó: «Apéese».—Protesta del hombre y reiteracion del mandato con amenaza de fuego. El pobre hombre algo aturdido, no veo mas remedio que inclinar su elevada estatura.

Reconocido por el cabo de guardia y explicado el error, don Saturnino Olsino, era el de retiro furioso con lo que suponia picardía estudiantil. Mucho tiempo despues, al llegar don Saturnino á algun grupo de amigos,—era popular, pues unia la bondad á la fuerza, algun chusco como don Juan Zavallo, recordando el episodio á que se habia prestado su elevada estatura, lo saludaba diciendo:—«Apéese, don Saturnino».

***

La disciplina, semi-claustral, semi-militar á que estábamos sujetos,—era un internado tan severo que un estudiante jamas podia pernoctar fuera del Colegio,—sublevaba resistencias en esos temperamentos apasionados que necesitan libre expansion.—De ahí las escapadas del Colegio, ya descolgándose y ascendiendo el colegial por una cuerda de cáñamo, ya escurriéndose, con riesgo de matarse, por un vidrio roto de una de las ventanas que daban á la Plaza General Ramirez.

En una de esas escapadas, y habiendo reventado la cuerda por la que empezaba á descender Rudecindo Alvarado, cayó éste á la Plaza y de allí fué conducido á la enfermería con una pierna rota. Dos meses de cama le costó la aventura!

Verdad es que Fermin Montaño, el incomparable Monaño, estudiante-enfermero, famoso é inteligente en los accidentes extraordinarios, debió acortarle las horas.

Montaño, que conocia toda la farmacopea criollo-domástica, era él mismo, con sus historias increibles; narradas con pasmoso acento de verdad, un suavo soporífero, superior al cloral ó la morfina.

Sus campañas y viajes tenian el corte de las de D. Pascualon Diaz, y nadie podia asombrarse demasiado, sin ofender su esquisita susceptibilidad, de que alguna vez hubiera cazado tigres con red ó pega-poga, cual si fuesen pajaritos.

Su viaje favorito era el realizado en un carruaje de goma elástica, tan elástica, que desarmado el coche cabia en una maleta y armado ó inflado era una diligencia para diez personas; y tan liviano, que bastaba para su servicio un par de caballos. Y cuando diligencia para atravesar un rio, transformábase en bote insumergible. Todos sabian de memoria sus inacabables historias; pero él las repetia siempre, con nuevas, con infinitas variantes. Era un bueno y amable original Fermin Montaño.

El sentimiento artístico tuvo tambien manifestaciones elocuentes; él se revelo en ejecutantes musicales del talento de Camilo Ugarte, el cordobés mas diablo y simpático de su época; Fermin Gomez, filomeno Deron, Rojas, Anastasio Cardassi,—hoy juez letrado,—que tañia la flauta con la perfecccion de nuestro Cabezudo en sus buenos tiempos;—en Juan José Soneira,—que habria sido un Sarasate si no hubiera dejado el violin por los Codigos; en Lucas Córdoba, «Bocacho» ex-gobernador de Tucuman, hoy senador de esa provincia, que nos encantaba con variaciones admirables en su ingrato instrumento, el fagle, y con sus saladas ocurrencias.

La Banda de Música del Colegio, banda militar del batallon, formada por un músico distinguidísimo, don Doroteo Larraurie, edificó, con desesperacion del bueno de Mallada que la dirigia, á la banda del pueblo. Y cuando por acontecimiento extraordinario daba la retreta en la vereda del Colegio, en la ya nombrada plaza General Ramirez, era aplaudida con entusiasmo por toda la poblacion.

En las grandes festividades religiosas surgia tambien de la banda una orquesta capaz de acompañar una de esas grandes misas que son una verdadera ópera mística. Llegó á competir, y es cuanto hay que decir, con la banda de música de Gualeguay, que era en aquella época, en Entre-Rios, algo así como la orquesta del teatro San Carlos en Milan.

***

El feminismo,—á causa de nuestra extrema juventud, era para con todos un puro idealismo, y si alguno lo encarnaba en tal ó cual belleza uruguaya, esos amores estronómicos, eran ignorados por las estrellas del pueblo.

No quiero esto decir que las Manuelas, Natalias, Cándidas Edelmiras, Matildes, Teresas, Adelas, Panchitas, etc., bellezas de aquel tiempo, hoy amables abuelas, que veíamos generalmente á través de las celosías del colegio y en tal cual fiesta, no hubiesen inspirado a muchos los primeros versos, los primeros ensueños.

Corria sin embargo entre los mayores y antiguos estudiantes una tradicion, tradicion que *nos acreditamos*, menos idealista, Decíase que años atrás una chinita guapa, guapa en todo sentido, arrastrada por irresistible amor penetró en el colegio y pasó oculta en él, cinco ó seis dias.—El amor tiene luces y flores para hacer de un oscuro sótano un edén, un paraiso.—Si el hecho es cierto, juzgamos que la heroina que penetró en el colegio, demostró ser aún mas valiente que el general Alvear, el vencedor de Ituzaingó, á quien otra tradicion pinta escalando los muros de un convento bolivariano, arrebatado de impetuosa pasion!

***

Entre las manifestaciones alegres, originales, de aquella juventud, figura una asociacion,—fué fugaz, como todas esas creaciones juveniles,—que obligaba á los socios este el mandato de una varita mágica con la cual se hacia un rápido molinete giratorio, á dar unos pasos de baile, en cualquiera lugar y circunstancia que fuera y sin remedio alguno, bajo pena de un feroz mordisco.

Recordamos haber visto en la Plaza del Uruguay, á Eduardo Wilde recibir el mandato del presidente,—creemos que era Ojeda,—implorar con enérgica mirada la suspension de la órden y ante su reiteracion implacable, soltar desembaradamente el brazo de la niña que acompañaba, dar sus pasos de polka ó mazurka, y volver á la tomarla en medio de su estupefaccion que terminaba en carcajadas

Otra asociacion, fugaz tambien, pero que tuvo momentánea boga, fué la sociedad del Absurdo. Los socios debian pronunciar ó leer dos versos estudiantiles extravagantes, disparatados, contradictorios, y el mérito consistia en exceder las esperanzas del auditorio por la originalidad, fuerza y alcance de los desatinos. No es tan facil como parece decir hermosos disparates. Recordamos, que un discurso de Ricardo Soiz, una de las esperanzas malogradas del Colegio, esperaba, mas ó menos así—«El levantamiento nuevo! y enhorcaras bruscamente su recto y quebrado discurso,—con esa elocuencia del silencio que habla menos que palabras y mas que ellas, mi siento serenamente conmovido, melancólicamente alegre.

Profundizaremos la superficie de la cuestion, como es de practica en todo grado de Absurdo

En de regimiento en la sociedad del Absurdo un cuarto de siglo estudiante se le escapaba un gran disparate, un verdadero absurdo, se pasase una comunicacion verbal ó escrita á la sociedad poniéndola en conocimiento del hecho, Se discutia gravemente el asunto, y si el desatino estudiantil habia sido en efecto de mayor cuantia sólo enlorezarse al aludido una indirecta á lo Tardugalda, nombrándolo socio honorario. é involuntario de la sociedad del Absurdo.

—

Pero terminemos,—sin agotarlas de cierto,—estas notas filtradas reminiscencias, que desprovistas de toda gala literaria solo pueden ser gratas á aquellos á quienes traen perfumes de juventud. Son como esas flores secas que solo guardan aroma para los que las recibieron vivas, fragantes, de manos adoradas.

Recordemos,—y no lo desmienten estos recuerdos,—que los estudiantes de filosofía y letras éramos, en su casi totalidad, romántico—espiritualistas.—Jacques, Saisset, Julio Simon, Cousin, etc., eran nuestros guias filosóficos,—Victor Hugo, Lamartini, De Musset, de Vigny, Zorrilla, Espronceda, etc., nuestros dioses literarios.

Y apesar de que hemos refrescado nuestra educacion intelectual, y que respecto de algunas de nuestras adoraciones juveniles hemos podido decir con un antiguo, los Dioses se van, —aun tenemos y tendremos siempre entre nuestros ganatos el busto de Victor Hugo. el gran poeta del siglo y sin duda de muchos siglos.—El vivo que cultivo largo tiempo esencia de fragantes flores, exhalara siempre efluvios perfumados.

Sonar es uno de los privilegios de la juventud y algo nos queda, felizmente, de aquel ilusionismo generoso.—Jamas tiene la realidad la belleza ideal del ensueño, ni aún para aquellos pocos, excepcionalmente afortunados, que viven una gran vida, que es, segun un espíritu elevado, un sueño de juventud realizado en la edad madura! No es verdad esto, general Roca?

Si, vivir por el recuerdo una hora de aquella vida juvenil, tan rica en esperanzas, es algo así como un baño de aurora. Y esto hace bien en el ocaso de la vida.

Domingo Aramburú

Montevideo, Agosto 2 de 1899.

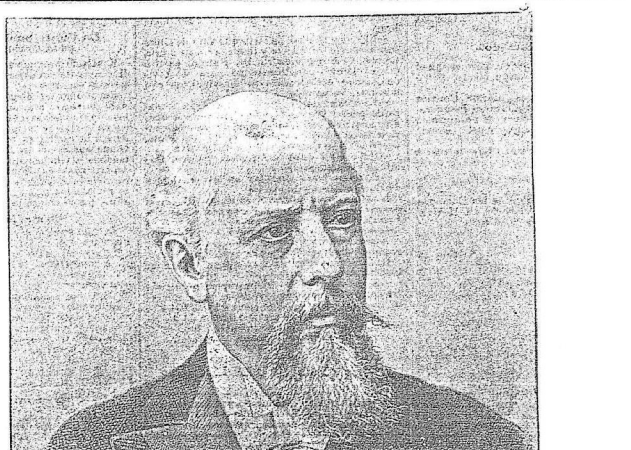

Teniente General JULIO A. ROCA

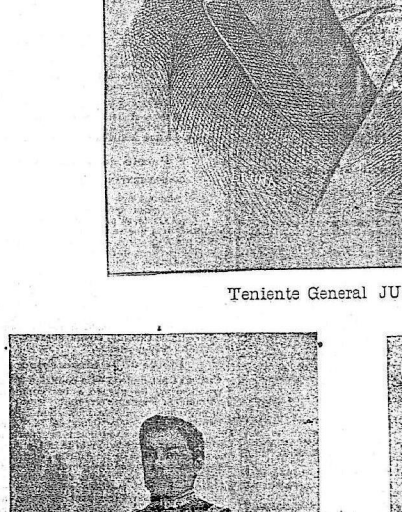

General LUIS M. CAMPOS

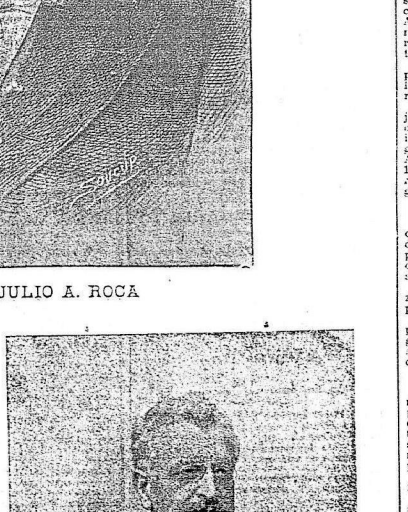

Doctor AMANCIO ALCORTA

DATOS BIOGRÁFICOS

General Luis María Campos

MINISTRO DE LA GUERRA

En 1859 ingresó como soldado voluntario en el batallon de guardia nacional que mandaba el comandante don Emilio Castro, y en poco tiempo fué ascendido á subteniente. Abiertas las hostilidades entre las fuerzas de Buenos Aires y las de la Confederacion, Campos se embarcó con su batallon en el buque de guerra Cangaguzú que con el resto de la escuadra de Buenos Aires salió á luchar con las que al mando de don Bartolomé Cordero, se habian presentado á la vista de esta ciudad.

En 1861, iniciada la campaña de Pavon, incorporado al batallon 6.o, con el grado de teniente 1.o de infantería de línea, consiguió apresar la bandera del batallon San Luis, de las fuerzas del famoso caudillo Juan Saá. Despues, en la de Cañada de Gomez, vuelve á distinguirse, obteniendo el grado de ayudante mayor.

Formó parte de la division formada por el general Mitre y mandada por el general Paunero, encontrándose en varios combates librados contra el general Peñaloza. En 1863 siendo capitan tuvo que pelear de nuevo contra el mismo, sublevado otra vez, campaña que duró un año y terminó con la muerte del rebelde. En ella ganó Campos el grado de sargento mayor.

Estallada la guerra del Paraguay, al frente del batallon 6.o intervino en las acciones de Yatay, toma de Uruguayana; en Estero Bellaco y Tuyuti; en Curupayti, quedando de los 880 hombres á su mando solo 80; el mismo recibió varias heridas en aquella batalla.

Levantados en armas los hermanos Saá, formóse una division á las órdenes del general Paunero, de la que formaba parte Campos y en la batalla de San Ignacio (1867), en la que recibió una herida de bala en la mano izquierda, fué ascendido á teniente coronel. Restablecida la paz interna, volvió al Paraguay; asistió á la ocupacion de Humaitá, á los combates de las Lagunas, mereciendo la efectividad de coronel; á Lomas Valentinas, donde fué nuevamente herido, y á los de Azcurra, Barreiro Grande, Caraguatay y Yatait-Corá, hasta la entrada de las tropas en la Asuncion. Al concluirse la campaña del Paraguay, el gobierno de la provincia de Buenos Aires le envió una medalla como *al porte lo que mas se habia distinguido* durante la guerra.

Fué á sofocar la primera rebelion de Lopez Jordan en Entre Rios, al mando de una division de 3.000 hombres, y en la batalla de Santa Rosa derrotó las huestes de aquel caudillo, que sumaban 11.000 hombres, quedando en Entre Rios, hasta que invadiendo nuevamente Lopez Jordan con 8.000 hombres, le derrotó por segunda vez en Yuquerí.

En la revolucion del 74, en Buenos Aires, Campos organizó el ejército del Oeste y obtuvo los primeros triunfos sobre los revolucionarios.

Bajo la presidencia de Avellaneda fué ascendido á general de brigada y nombrado comandante general de armas de la Nacion.

En la revolucion del 80, se encontró en el combate de los Corrales.

En 1882, una ley del Congreso lo elevó á general de division.

En la revolucion de 1890 contra el Presidente Juarez Celman, fué comisionado por el Gobierno para organizar las milicias de Entre-Ríos.

Posteriormente desempeñó la jefatura del Estado Mayor del Ejército y la cartera de Guerra y Marina en 1891.

El general Roca, al asumir por segunda vez la presidencia, le confió la cartera de Guerra, que desempeña actualmente.

Doctor don Amancio Alcorta

MINISTRO DE RELACIONES EXTERIORES Y CULTO

El doctor Amancio Alcorta nació en Buenos Aires el 27 de Marzo de 1842.

Fueron sus padres, el distinguido economista del mismo nombre y la señora Coleta Palacios de Alcorta.

Muy joven entró en las aulas de esta Universidad y estudió en ella hasta optar el título de doctor en jurisprudencia; esto fué al entrar á los veintidós años de edad.

Tocóle al doctor Alcorta, formar parte del ejército contingente y del grupo de las nacientes intelectualidades argentinas que, con motivo de la guerra contra el tirano del Paraguay, abandonaron sus estudios y bienestar, para concurrir con su generosa sangre, para defender el honor de la patria ultrajada, incorporándose á la armada nacional, en donde prestó sus servicios como secretario del almirante don José Murature, cooperando al dignamente en las complejas cuestiones navales, al lado de su digno superior.

Bajo las órdenes de ese benemérito marino, le cupo la fortuna á nuestro biografiado de hallarse en el memorable combate naval de «Paso de Cuevas», cuya accion será siempre de eterno orgullo para la armada argentina.

Despues de permanecer varios años cumpliendo con los austeros y sagrados deberes de estudiante, regresó al seno de su familia, reanudando su noble profesion de abogado.

Más ó menos, en 1883 fué nombrado juez de 1.a instancia en lo Civil. En esta empleo demostró gran tacto en sus decisiones, dejándolo para desempeñar el de fiscal del Superior Gobierno de la provincia de Buenos Aires, y sucesivamente desempeñó en la administracion del gobierno del señor Mariano Acosta, con quien compartió en su período como ministro, desempeñando las carteras de Hacienda y de Gobierno; y fué miembro del directorio del Banco de dicha provincia en la misma administracion.

En 1887 á 69, fué diputado por su provincia natal y reelecto en 1872. Como representante de la Legislatura de Buenos Aires, el doctor Alcorta, ha dejado las huellas indelebles de su talento ilustrado, y su fama ya enunciada en esa época, como hombre pensador y gran jurisconsulto, lo ha podido confirmar despues en su carrera de hombre público.

En 1880, desempeñó el doctor Alcorta importantes cargos públicos, entre otros, el de catedrático de Derecho Internacional, académico titular de la Facultad de Humanidades y honorario de la de Derecho y Ciencias Sociales. Despues del 80, en la administracion del actual señor presidente de la República, fué nombrado rector del Colegio Nacional, cuyo cargo lo desempeñó durante seis años; trabajando constantemente en pro del progreso intelectual de la presente generacion argentina. En la presidencia del doctor Juarez Celman, fué nombrado ministro de Justicia C. é I. Pública, renunciando de él, poco antes de la revolucion del Julio de 1890.

No es posible en estas pequeñas columnas dar á conocer en toda su plenitud, la personalidad ilustrativa del doctor Alcorta, para enumerar los importantes puestos que ha desempeñado, ni las comisiones honoríficas de que ha formado parte. Así, pues, recordamos entre otras, que es académico honorario de la Universidad de Chile y miembro correspondiente de la Real Academia de Madrid. Respecto á sus trabajos jurídicos, ha dado á luz las obras siguientes: «Tratado de Derecho Internacional Público», «Estudio sobre el Código de comercio», dividido en dos partes: la primera que trata del Código, y la segunda, que se ocupa de los choques y abordajes; «Estudio sobre el curso forzoso, Penal y Militar para el ejército argentino», en colaboracion con los señores doctores Aristóbulo del Valle, Manuel Obarrio, Estanislao S. Zeballos, contralmirante don Daniel de Solier y coronel don Simon de Santa Cruz; «La letra de cambio ante el Derecho Internacional Privado», «Proyecto de Código de Procedimientos en materia civil, «La instruccion secundaria, «Avenidas y expropiaciones», «Fuentes y concordancias del Código de Comercio», «Curso de Derecho Internacional Privado» é infinidad de otros trabajos jurídicos y literarios que escapan á nuestro conocimiento.

NOTAS DE FENIX

La nota dominante es la recepcion de nuestro grande y buen amigo el presidente de la República Argentina.

A juzgar por lo que hemos leido y oido resultaria tacitamente prohibida en ciertos sitios y horas la presencia de personas de torva mirada, grandes barbas, cejijuntas, de voz cavernosa ó que posean todos ó algunos de esos signos infalibles del anarquismo.

Nuestro primer magistrado profesa el culto de la hospitalidad y es por eso que no omite solicitudes para inspirarnos mas plena confianza al teniente general Roca.

Poco ó nada se preocupa de su propia persona, en las exhibiciones á que obliga el cargo público en especiales circunstancias de cortesia internacional. Todo el movimiento extraordinario de vigilancia propende exclusivamente á prevenir la remotísima posibilidad de que el adoquin de Mongé tenga aquí una segunda edicion en la misma persona agredida en Buenos Aires.

Así, pues, son perfectamente comprensibles las operaciones precauciones que se atribuyen á nuestra policía oculta, la cual no se pasa de lista ni incurre en la saludable recomendacion de: *el sur tout pas trop de zele*.

***

Arroja enseñanza moral un artículo que publicó anteayer *El Tiempo* de Buenos Aires, inspirado por el trágico fin del general Ulises Heureaux, presidente de la República Dominicana.

«Hace más de veinte años (dice sustancialmente que ejercia poderes omnimodos. Primero el despotismo y luego los que son su consecuencia: encarcelamientos, flajelaciones, destierros, asesinatos y cuanto puede concebir de abominable la maldad humana. Ulises Heureaux, ó *Lili*, como le apodaban generalmente sus compatriotas, era negro de pura raza y cuando se la revista toda la fuerza que arrebata del Africa en la sangre, era aun mas temible que las fieras. Fatalmente un brazo, que le arrancaron á tajo de machete. La sangre del enemigo, brotando á raudales de la herida, bañaba su alma en una voluptuosidad infinita. Y cuando cafa en poder suyo alguno de sus contrarios temibles, se reservaba la presa y ejecutaba por sí mismo la terrible última pena. Es de él aquella frase, cruelmente sarcástica, en respuesta á sus generaros, quienes le preguntaban que hacian con un prisionero político:—Fusilenlo por la primera vez.—Menos negro el ébano de su carne que el hollín de su alma!»

Segun ha comunicado nuestro servicio telegráfico, la venganza armó la mano del matador de Heureaux. Al padre del homicida lo habia fusilado *por primera vez* aquel gobernante torpe é inhumano, que sembraba vientos para recoger tempestades.

Fénix.

LA VENIDA DEL GENERAL ROCA

La revista militar

El Estado Mayor dió ayer la órden general sobre la formacion de las fuerzas de la guarnicion en honor del presidente de la República Argentina. Formarán el regimiento de artillería montada, los batallones de cazadores numeros 1.o y 4.o y el regimiento 3.o de caballeria total 2200 hombres

No publicamos el texto de la órden general, por estar redactado en los mismos términos que la nota de instrucciones del Ministerio de Guerra que publicamos hace varios dias.

Además de los ayudantes del Ministerio, el jefe de la línea llevará los siguientes del Estado Mayor: teniente coronel don Joaquin Royer, tenientes coroneles don Fidel del Pino y don Jorge Medina, sargento mayor don Leonardo Arias, capitan don Luis Dentone y teniente 1.o don Sebastian Perez, y una escolta del regimiento 2.o de Caballería compuesta de un sargento, un cabo, un clarin y seis soldados.

Otros detalles

Un escuadron del rejimiento 3.o de Caballeria con la dotacion de oficiales vestidos de parada relevaran el dia 4 á las 9 a. m. á la compañía del batallon Florida, 1.o de Cazadores que tendrá el servicio de guardia de honor al presidente Roca en la legacion argentina.

—La banda de música del batallon 4.o de Cazadores, vestida de parada tocará de 8 á 10 1/2 p. m. en la plaza Independencia.

—La banda de ciertos profesores organizada por el maestro Miraglia tocará los himnos argentino y oriental en la plazoleta del teatro Solis cuando los presidentes concurran á la funcion de gala.

El tránsito de tranvías

Verificóse en la Direccion de Rodados una reunion asistiendo los gerentes de diversas empresas de

SERVICIO TELEGRÁFICO

(ESPECIAL Y EXCLUSIVO PARA "EL SIGLO")

DE NUESTROS CORRESPONSALES—REPRODUCCION PROHIBIDA)

Francia

PREPARATIVOS PARA EL PROCESO DEFUYES

VIGILANCIA DE LA POLICIA

GRITOS DE MILITARES ANTIDEFUYISTAS

TESTIGOS QUE SE CITAN

REFUTACIONES DE PATY

PROCESO DE DEAUPRAIRIE

Paris, 2—Telegrafian de Rennes que los comentarios á llegar á escalas cuidad sacaba publicadas finalmente y extraordinarios que van á provocar los detalles del proceso Defuyes y tendrán numerosos testigos, especialmente Inglaterra y norte americanos que se empiezan en conseguir tarjetas de entrada. Se ha dado consigna de guerra, pero es muy difícil que lo consigan pues el local apenas contendrá apenas los testigos y funcionarios del tribunal, á los periodistas, que son muy numerosos y á los diputados y senajos políticos que obtendrán la entrada como especial favor.

La explicitud del local y la poca educación de su interior y que las tribunas están á permanecer allí desde la gente en la primera sesión hasta la terminación del proceso, es objeto de conversas y redacciones de la prensa, y hoy se cree probable que el general Leroux, jefe de la plaza de Rennes, ordenará una observación clasificada con una sala mas espaciosa y ventilada.

Hay mucha animación en Rennes con motivo de la llegada de jefatos forasteros pero hasta ahora no ha ocurrido desorden alguno.

La policía ejerce una vigilancia constantísima en los agitadores desfuyistas y antirepublicanos para impedir que hagan manifestaciones en las calles.

El gobierno ha colocado una guardia en la morada del abogado Labori, uno de los defensores de Dreyfus porque sapo que algunos antidreyfusistas preparaban á apedrear la casa.

Paris, 2—La «Petite Republique» publica un telegrama de Turlieu, departamento de Altos Pirineos, que dice textualmente:

«Varios ministros y subministros de la guarnición de esta ciudad, han recibido anonimos en sobres de los indicados del Club militar: «Viva Paranoi! Viva Deroulede! Viva Defuyes!

«Varios ciudadanos que estaban en un café vecino del Liceo, oyeron á los oficiales, que conversaban entonces con las espadas desenvainadas, pero aun no se ha logrado el café los dos tuvo la policía y los sosegó»

Paris, 2—Anúncian que el capitan Dreyfus ha pedido que se citen como testigos á los señores Labori Reinach, los señores Shearer Kestner, Picquary y general Billot.

«El Temps» asegura en su número de hoy que los abogados de Dreyfus, señores Demange y Labori pedirán al consejo de guerra de Rennes que los testigos que han dispuesto en la investigación llevada á cabo por el señor Quesnay de Beaurepaire sean interrogados de nuevo por medio de una requisitoria.

Paris, 2—Dicen que el señor Weill, profesor en el liceo de Reims ha sido castigado por el ministro de Instrucción Pública con 3 meses de suspensión de su grado y de la supresión de sus sueldos por haber dado audio, á consecuencia de la publicación de una carta de un ex-alumno de esta ciudad, en la publicación de una carta de un ex-alumno de esta ciudad, en la publicación de la publicación de la publicación de

COREOS

VIA FLUVIAL Y MARITIMA

Salen hoy:

Para Buenos Aires solamente, vapor nacional *Montevideo*.—Agencia, calle Piedras número 173.—Correspondencia en el Correo hasta las 4.15 p. m.

Para Buenos Aires solamente, vapor nacional *Vénus*.—Agencia, calle Piedras números 142 y 144.—Correspondencia en el Correo hasta las 4.15 p. m.

Mañana:

Para Buenos Aires solamente, vapor argentino *Elo*.—Agencia, calle Piedras números 142 y 144.—Correspondencia en el Correo hasta las 4.15 p. m.

Para Buenos Aires y Uruguay, vapor nacional *Triton*.—Agencia, calle Piedras núm. 173.—Correspondencia en el Correo hasta las 4.15 p. m.

Para Buenos Aires y Uruguay, vapor nacional *Libertador*—Agencia, calle Piedras núm. 173—Correspondencia en el Correo hasta las 4.15 p.m.

Para Tenerife, Cádiz, Barcelona y Marsella, vapor español *Reina María Cristina*.—Agencia, calle Zabala número 107.—Correspondencia en el Correo hasta las 9 a. m.

El 5:

Para Santos, Rio Janeiro, Bahia, Pernambuco, Lisboa, Vigo, Cherbourg y Southampton, vapor inglés *Danube*.—Agencia, calle Piedras número 105.—Correspondencia en el Correo hasta las 12 m.

NOTA—La correspondencia se recibe en el kiosko ubicado en el salon de revisacion de la Aduana hasta última hora.

VIA TERRESTRE

La sucursal de Correos Terrestres existente en la Estacion Central del Ferro Carril C. del Uruguay, desde el 1.° de Julio funcionará en la calle Uruguay esquina Andes, (bajos de la casa del señor Buxareo.)

Esta oficina permanecerá abierta durante todo el dia y la noche, cerrándose las valijas *una* media hora antes de la salida de los trenes y de acuerdo con el horario respectivo.

En la Estacion Central funcionarán dos agencias de franqueo, una establecida en la calle Uruguay café del señor Mulhery y la otra sobre la Avenida de la Paz (peluquería del señor Olmedo)

La correspondencia con destino al interior por intermedio de la sucursal terrestre Montevideo, Junio 28 de 1899.—*La Direccion.*

HORARIO

Para Buenos Aires y Litoral del Uruguay, á las 3 p. m.; Recomendadas, á las 2 y 30 p. m. Giros, 3 p. m.

Para expedirse por las líneas a Minas y La Sierra á las 5 y 20 a. m.; Recomendadas á las 5 a. m.; Giros (el dia anterior) á las 5 p. m.

Por la línea al Pueblo de los Toros, á las 5 y 40 a. m.; Recomendadas, á las 5 y 20 a. m.; Giros (el dia anterior) á las 5 p. m.

Por la línea á Rio Negro, á las 6 y 20 a. m.; Recomendadas, á las 5 y 20 a. m.; Giros (el dia anterior) á las 5 p. m.

Para Melo por via de Nico Perez, los dias 1, 4 7, 10, 13, 16, 19, 22, 25 y 28, á las 6 y 20 a. m.

Para Treinta y Tres, los dias 2, 5, 8, 11, 14, 17, 20, 23, 26, 27 y 29, á las 6 y 20 a. m.

Por la línea á San José, á las 4 p. m. Recomendadas, á las 3 y 30 p. m.; Giros 3 p. m.

Por las mismas—Los jueves, á las 6 a. m.; Recomendadas á las 5 y 30 a. m.; Giros el dia anterior á las 5 p. m.

Para el Salto, Santa Rosa y San Eugenio, los lúnes, miércoles y sábados por tren nocturno á las 8 y 20 p. m.; Giros el dia anterior.

Para Rivera, lúnes y sábados por tren nocturno á las 8 y 20 p. m.; Giros el dia anterior, y los martes por tren diurno al Paso de los Toros á las 6 y 20 a. m.

Nota—Esta Sucursal, empieza el servicio de giros á las 10 a m

DIVERSIONES PUBLICAS

Teatro Solis—Compañía lírica italiana.

Hoy jueves 3 -12° funcion de abono—Gran funcion de gala en homenaje al Excmo. señor presidente de la Republica Argentina, teniente general don Julio A. Roca, con asistencia de los Excmos. señores ministros de Estado, cuerpo diplomático, ministros y dignatarios de ambos estados, etc., etc.—I. Himnos Nacional y Argentino por la orquesta; 2. Se pondra en escena la ópera en 4 actos del maestro Verdi, titulada: «Aida».

Precios de las localidades por funcion—Palcos bajos y balcon, sin entrada, $ 15.00; id altos id, 10.00; id de cazuela sin entrada, 6.00; sillones, con entrada, 3.00; tertulias balcon, id, 3.00; tertulias altas con entrada, 2.50; entrada general, 1.00; id de cazuela, 0.60; id paraiso, 0.70. Los espectáculos empezarán á las 8 y media en punto.

San Felipe—Compañía española de zarzuela dirigida por el celebrado primer actor don Félix Mesa. Espectáculo por secciones.

Hoy jueves 3 de Agosto de 1899.

Gran funcion de gala en honor del señor presidente de la República Argentina.

Himnos Nacional y Argentino por la orquesta.

Primera seccion—«Verbena de la Paloma».

Segunda seccion—«Churro Bragas».

Tercera seccion—La Verbena de la Paloma.

Cuarta seccion—«El santo de la Isidra».

Casino Oriental—Direccion: Henri de Beaucourt—Calle Florida entre Soriano y Cerrolenones.

Funcion todas las noches.

Todos los domingos y dias de fiesta funcion de tarde á las 3 1/4.

Teatro Odeon—Calle Cerro entre Reconquista y Buenos Aires—Compañía cómico-lírica italo-uruguaya. Director: E. Montefusco—Funcion todas las noches.

Sótano San Carlino—Compañía cómico lírica Cosmopolita.—Alfredo Laudicio, cómico napolitano—Gran novedad — Guitarristas criollos.

REMATES

José B. Gomensoro

De los enseres salvados del vapor inglés Niágara.—El remate tendrá lugar en la Barraca Inglesa, calle 25 de Agosto núm. 312.

EL VIERNES 4 del corriente mes de Agosto á la 1 en punto, empezaré la venta á la mas alta postura, por orden de su capitan John Coward, con intervencion del agente del Lloyd Inglés don Eduardo Cooper y por cuenta de quien corresponda.

En lotes á la vista

Cabulleria, cadenas, pintáras, pinceles, aquitran, lámparas, herramientas, aceite, aceite, calabrote, compases, planchas de cobre, lona, hule, salvavidas, defensas, depósitos para agua y otros, 1 dinamo para luz eléctrica, encerados, toldos, escaleras, faroles, lanchas, 500 pieles de lias, lingas, bronce, hierro, cobre, motores, molinetes, 1 motor, palos, cartas náuticas, roldanas de hierro, remos, tornos, ventiladores, alfombras, franelas, cortinas, sábanas, manteles, colchas, toallas, fundas, almohadas, almohadones, banderas, barómetro, reloj, corredera, provisiones surtidas, botes, cañerias de cobre, útiles de cocina y demás objetos á la vista.

AL MISMO TIEMPO

4 guinches á vapor, 15 grilletes cadena, 4 anclas y 1 máquina timon. 1755-ag. 2

José B. Gomensoro

DE LA GRANJA GUERRA

Con sus poblaciones é inmensos árboles situada á un paso de la Estacion Progreso.—El remate tendrá lugar en el vestíbulo de la Bolsa.

EL LUNES 7 de Agosto á las 3 1/2 de la tarde remataré á la mas alta postura, por orden de su propietario.

La valiosa é importante propiedad, que llama la atencion de todos los que visjan en el ferrocarril por lo pequeño, inmenso, fertilísimo por montes frutales de todas clases, membrillales y malezales que pueden cortarse cada 3 ó 4 años, por el corte de ellos hay oferta de 900 pesos.

Las habitaciones se dividen en casa habitacion de material para familia, con 12 piezas, cocheras, cocina, galerias, etc.

Casa de material para peones, cocina etc.

1 galpon con 33 metros de largo y otros mas pequeños con techos de zinc, teja y paja palomar, de material, conejera.

3 pozos manantiales y ademas una cañada con arroyo y vertientes.

Esta alambrada con 5 hilos y recien renovado, tanto al del cerco como el de las divisiones interiores.

Tiene 1.000 metros de frente al camino del Ferro-carril del Uruguay; 1046 metros en la linea de Sur, 533 metros 20 centímetros en el Norte y 1042 metros al Sud, formando una área de 112 hectáreas 24 áreas.

Esta propiedad termina un camino que lo une al Camino Nacional.

TITULOS BUENOS

El comprador dará en el acto 500 pesos en efectivo.

Puede visitarse. 1520-jl.18

José B. Gomensoro

DEL CASCO DEL VAPOR INGLES NIAGARA

Con el resto de sus enseres, carbon y su máquina.—El remate tendrá lugar en la Barraca Inglesa, calle 25 de Agosto número 312

EL MARTES 8 del corriente mes de Agosto, á las 3 en punto de la tarde, remataré á la mas alta postura, por orden de su capitan John Coward con intervencion del agente del Lloyd Inglés don Eduardo Cooper y por cuenta de quien corresponda.

El casco del vapor inglés Niágara, de 1064 toneladas de registro, con el resto de sus enseres, de carbon y su máquina.

VENTA AL CONTADO Y SIN RECLAMO

El domingo 6, á las 11 de la mañana, saldrá un vaporcito del muelle de la Aduana, que conducirá gratis á los interesados que deseen ver el estado de dicho vapor. 1761-ag. 3

José B. Gomensoro

DE ABANDONOS DE ADUANA

ARTICULOS GENERALES

El remate tendrá lugar en el depósito Bovedas, calle Luxiangó número 2 esquina 25 de Agosto.

El de Agosto, á la una en punto, empezaré la venta á la más alta postura, por orden de la Direccion General de Aduanas y cuenta de quien corresponda, artículos para distintos ramos, que se considera abandonados segun el artículo 237 y siguientes del reglamento de Aduana.

Ventas al contado á oro sellado y despachado.

La entrega se hará al dia siguiente.

Se exije garantía en dinero á todo el que compre. 1765-jl. 27.

Laugarou y Vallaro

EL DOMINGO 6 de Agosto, á las 10 de la mañana, en nuestro local El Tattersall, calle Agraciada 50 esquina Cuareim.

Vaca, caballos, pascuta, herramientas agricolas, semilla de alfalfa, etc.

A la diez de la mañana, procederemos al remate de lo siguiente:

Varias vacas lecheras, con cria.

Varios caballos, para tiro y silla.

Una báscula para 1600 kilos, una picadora de alfalfa, una trituradora para maiz, una desgranadora, montura para señora y hombre, aplanador de fierro, arados, herramientas, dos jaulas para aves, un fuelle hormiguicida, un pulverizador para viña, etc., etc.

EN SEGUIDA

300 kilos semilla francesa, de alfalfa, en sacos de 50 kilos. 1757-ag. 2.

Laugarou y Vallaro

EL DOMINGO 6 de Agosto.—A las nueve de la mañana.—En nuestro local El Tattersall, calle Agraciada 50, esquina Cuareim.

PLANTAS Y ARBOLES

Procedentes del acreditado establecimiento de don Domingo Basso.

A las nueve de la mañana en punto, daremos principio al remate de gran variedad de plantas para vestíbulos, patios, etc., árboles frutales de las mejores variedades americanas y europeas.

Detalles en carteles. 1716-jl.28

Laugarou y Vallaro

IMPORTANTE REMATE

EL LUNES 7 de Agosto, en el nuevo patio del despacho de Aduana.

Averas.—Para molineros, tenderos, fábricas de telas, etc.—500 piezas lienzo, 55 piezas cren.

A las dos en punto de la tarde con intervencion de la Direccion General de Aduanas y del señor Eduardo Cooper representante del Lloyd, por cuenta de quien corresponda, procederemos al remate de lo siguiente, con poca avería:

1 C. C. M. 622 31—10 fardos con 500 piezas lienzo de 32 pulgadas.

C. L. C. M. 156—1 cajon con 53 piezas cren para sábanas.

Descargado del vapor inglés Highland Lassie

Venderemos los artículos á la vista en lotes á satisfaccion de los interesados, al contado y despachado, pagadero al recibirse.

1697-jl26

A. Hernandez y Cª

¡PLANTAS!

Arboles frutales! ¡Arboles forestales!

GRAN CANTIDAD DE PLANTAS DE SALON Y DE JARDIN

De la conocida y acreditada casa Margat.—EL VIERNES 4 de Agosto á la 1 p. m., venta extraordinaria.

En nuestra casa calle 25 de Mayo 291, procederemos á la venta en remate de una gran cantidad de plantas, como son: una coleccion de camelias, azaleas, magnolias, un surtido de plantas de adorno para patios y salones, plantas frutales, duraznos ciruelos, damascos, perales, naranjos, limones de varias clases, tangerinas, jeucaliptus, acacias, casuarinas, pinos y muchos mas que no se enumeran por su inmensa variedad.

Las ventas serán al contado y sin retirar lote.

Las plantas estarán en exhibicion el dia anterior al remate.

A. Hernandez y Cª

291—CALLE 25 DE MAYO—291

A LAS 8 P. M.

Los lúnes, miércoles y sábado, remataremos en nuestra casa, una gran cantidad de artículos de estacion: tienda, mercería, bazar comestibles y bebidas y un surtido completo de objetos para regalos platinas, etc.

Las ventas son al contado y sin retirar lote. 1110-perm

Manuel P. Mendeza

Al mejor postor.—De los puestos números 74 y 81 del Mercado Central, con 6 mostradores, tapas y frentes de marmol, ganchos y demás útiles. 2 caballos y 2 jardineras.

EL JUEVES 7 de Agosto, á las 4 en punto, en el Mercado Central, procederé á la venta al mejor postor de los puestos números 74 y 81 pertenecientes á la sucesión de don Vicente Borgarelli y 2 jardineras y 2 caballos que estarán á la vista en la puerta que da á la calle Reconquista del referido Mercado.

La entrega y pago se efectuará en seguida.

Manuel P. Mendeza

JUDICIAL